



공연법 시행규칙

[시행 2019. 10. 7.] [문화체육관광부령 제371호, 2019. 10. 7., 타법개정]

문화체육관광부 (공연전통예술과-공연장 등록 등 일반사항) 044-203-2732

문화체육관광부 (공연전통예술과-외국인 공연추천) 044-203-2739

문화체육관광부 (공연전통예술과-재해대처계획 등 공연장 안전) 044-203-2736

제1조(목적) 이 규칙은 「공연법」 및 「공연법 시행령」에서 위임된 사항과 그 시행에 관하여 필요한 사항을 규정함을 목적으로 한다. <개정 2006. 12. 29.>

제2조(공연정보) 「공연법」(이하 "법"이라 한다) 제4조제2항에서 "문화체육관광부령으로 정하는 공연 관련 정보"란 다음 각 호의 정보를 말한다.

1. 공연의 명칭 및 종류
2. 공연의 기간 및 장소
3. 공연 시간
4. 공연 예매 및 결제 금액
5. 공연의 관람자 수
6. 공연의 관람 가능 연령
7. 공연의 출연진, 제작진, 기획사 및 제작사
8. 공연 좌석 등급과 요금
9. 공연의 입장권 판매처
10. 공연 관련 안내 사항

[본조신설 2019. 6. 25.]

제3조(연소자유해공연물확인요청서등) ① 법 제5조제3항에 따라 공연물 또는 선전물의 연소자 유해성 여부를 확인 받고자 하는 자는 별지 제3호서식의 연소자 유해공연물(선전물)확인요청서에 다음 각 호의 서류를 첨부하여 「영화 및 비디오물의 진흥에 관한 법률」 제71조의 규정에 의한 영상물등급위원회(이하 "위원회"라 한다)에 제출하여야 한다.

<개정 2001. 11. 16., 2006. 10. 27., 2006. 12. 29., 2019. 6. 25.>

1. 각본·가사·악보·공연프로그램(공연물의 경우에 한한다)
2. 당해공연의 홍보를 위하여 제작한 선전물(선전물의 경우에 한한다)
- ② 위원회가 제1항의 규정에 의한 요청을 받아 확인하는 경우에 교부하는 연소자유해공연물(선전물)확인서는 별지 제4호서식에 의한다.
- ③ 위원회는 제2항의 규정에 의한 확인서를 교부하는 경우에는 별지 제5호서식의 연소자유해공연물(선전물)확인대장에 그 사실을 기재하여야 한다.

제4조(외국인의 국내공연추천신청서등) ① 「공연법 시행령」(이하 "영"이라 한다) 제4조제1항의 규정에 의하여 국내에서 공연하고자 하는 외국인, 외국인을 국내에 초청하여 공연하고자 하는 자 또는 동조제4항의 규정에 의하여 외국인의 국내공연 추천을 받은 후 그 추천사항을 변경하고자 하는 자는 별지 제6호서식의 외국인국내공연추천(변경추천)신청서에 다음 각호의 서류를 첨부하여 위원회에 제출하여야 한다. 다만, 추천사항을 변경하고자 하는 경우에는 다음 각호의 서류중 변경사항과 관련되는 서류에 한한다. <개정 2002. 9. 11., 2006. 12. 29.>

1. 공연개요·각본·가사·악보
2. 공연계약서사본(번역문을 포함한다)
3. 외국인 공연자·공연단의 성격등 설명서

4. 외국인 출연자 명단(국적·성명·성별·생년월일·배역·여권번호)
5. 저작자로부터 공연권을 취득한 사실을 증명하는 서류
- ②위원회가 제1항의 규정에 의한 신청을 받아 추천하는 경우에 교부하는 외국인국내공연추천(변경추천)서는 별지 제7호서식에 의한다.
- ③위원회는 제2항의 규정에 의한 추천(변경추천)서를 교부하는 경우에는 별지 제8호서식의 외국인국내공연추천(변경추천)대장에 그 사실을 기재하여야 한다.
- ④위원회는 법 제7조제3항의 규정에 의하여 외국인의 국내공연을 추천·변경추천하거나 공연제한 또는 추천취소를 한 경우에는 그 결과를 별지 제9호서식의 내역서에 외국인국내공연추천대장 사본을 첨부하여 매월별로 다음달 10일까지 문화체육관광부장관에게 제출하여야 한다.<개정 2002. 9. 11., 2008. 3. 6.>

제5조(공연장의 시설기준) 법 제9조제1항의 규정에 의하여 공연장의 등록을 하고자 하는 자가 갖추어야 할 시설은 무대시설(조명시설·음향시설을 포함한다) 및 방음 시설로 한다. 다만, 객석의 천장이 없는 공연장의 경우에는 방음시설을 갖추지 아니할 수 있다.

[전문개정 2002. 9. 11.]

제6조(공연장등록신청서등) ①법 제9조제1항 및 제2항의 규정에 의하여 공연장의 등록을 하고자 하거나 등록증의 기재사항의 변경을 사유로 변경등록을 하고자 하는 자는 별지 제10호서식의 공연장등록(변경등록)신청서에 다음 각호의 서류를 첨부하여 특별자치시장·특별자치도지사·시장·군수 또는 구청장에게 제출(정보통신망에 의한 제출을 포함한다)하여야 한다. 다만, 변경등록을 하고자 하는 경우에는 다음 각호의 서류중 변경사항과 관련되는 서류에 한한다. <개정 2002. 9. 11., 2007. 12. 13., 2011. 11. 25., 2015. 11. 19.>

1. 시설설치내역서
2. 시설의 평면도 및 배치도
3. 삭제 <2002. 9. 11.>
4. 부동산의 소유권 또는 사용권을 증명할 수 있는 서류
5. 삭제 <2002. 9. 11.>
6. 법 제12조의2에 따른 무대시설 안전진단 전문기관(이하 “안전진단기관”이라 한다)이 발급하는 다음의 서류 각 1부
 - 가. 신규등록: 법 제12조제1항제1호에 따른 설계검토 결과(설계검토의 대상이 되는 공연장만 해당한다) 및 같은 항 제2호에 따른 등록 전 안전검사 결과
 - 나. 변경등록: 법 제12조제2항 및 제3항에 따른 정기 안전검사 결과 및 정밀안전진단 결과(정기 안전검사 또는 정밀안전진단의 대상이 되는 공연장만 해당한다)
- ② 제1항에 따라 신청을 받은 경우(변경등록 신청을 받은 경우에는 변경사유로 인하여 「전기사업법」 제66조의2제1항에 따른 전기안전점검을 받아야 하는 경우만 해당한다) 특별자치시장·특별자치도지사·시장·군수·구청장은 「전자정부법」 제36조제1항에 따른 행정정보의 공동이용을 통하여 「전기사업법」 제66조의2제1항에 따른 전기안전점검확인서를 확인하여야 한다. 다만, 신청인이 전기안전점검확인서의 확인에 동의하지 아니하는 경우에는 그 서류를 첨부하도록 하여야 한다.<신설 2015. 11. 19.>
- ③특별자치시장·특별자치도지사·시장·군수 또는 구청장이 제1항의 규정에 의한 신청을 받아 등록하는 경우에 발급하는 공연장등록증은 별지 제11호서식에 의한다.<개정 2002. 9. 11., 2011. 11. 25., 2015. 11. 19.>
- ④특별자치시장·특별자치도지사·시장·군수 또는 구청장은 제3항의 규정에 의하여 등록증을 발급하는 경우에는 별지 제12호서식의 공연장등록부에 그 사실을 기재하여야 한다.<개정 2002. 9. 11., 2011. 11. 25., 2015. 11. 19.>
- ⑤영 제8조제4항의 규정에 의하여 등록증의 재발급을 받고자 하는 자는 별지 제13호서식의 공연장등록증재발급신청서를 특별자치시장·특별자치도지사·시장·군수 또는 구청장에게 제출(정보통신망에 의한 제출을 포함한다)하여야 한다.<개정 2002. 9. 11., 2007. 12. 13., 2011. 11. 25., 2015. 11. 19.>

[제목개정 2002. 9. 11.]

- 제6조의2(폐업신고 및 직권말소)** ① 법 제9조제3항에 따라 폐업신고를 하려는 자는 별지 제13호의2서식의 폐업신고서에 공연장등록증을 첨부하여 관할 특별자치시장·특별자치도지사·시장·군수 또는 구청장에게 제출해야 한다. 다만, 공연장등록증을 분실한 경우에는 폐업신고서에 분실사유를 기재하여 제출할 수 있다.
- ② 제1항에 따라 폐업신고를 하려는 자가 「부가가치세법」 제8조제7항에 따른 폐업신고를 같이 하려는 경우에는 제1항에 따른 폐업신고서와 「부가가치세법 시행규칙」에 따른 폐업신고서를 함께 특별자치시장·특별자치도지사·시장·군수 또는 구청장에게 제출하거나, 「민원처리에 관한 법률 시행령」 제12조제10항에 따른 통합 폐업신고서를 특별자치시장·특별자치도지사·시장·군수 또는 구청장에게 제출해야 한다. 이 경우 특별자치시장·특별자치도지사·시장·군수 또는 구청장은 함께 제출받은 「부가가치세법 시행규칙」에 따른 폐업신고서 또는 통합 폐업신고서를 지체 없이 관할 세무서장에게 송부(정보통신망을 이용한 송부를 포함한다. 이하 이 조에서 같다)해야 한다.
- ③ 관할 세무서장이 「부가가치세법 시행령」 제13조제5항에 따라 이 조 제1항에 따른 폐업신고서를 제출받아 이를 관할 특별자치시장·특별자치도지사·시장·군수 또는 구청장에게 송부한 경우에는 제1항에 따른 폐업신고서가 제출된 것으로 본다.
- ④ 특별자치시장·특별자치도지사·시장·군수 또는 구청장은 법 제9조제4항에 따라 등록사항을 직권으로 말소하려는 경우에는 다음 각 호의 사항을 모두 확인해야 한다.
1. 임대차계약의 종료여부
 2. 공연장의 무대시설·장비 등의 철거여부
 3. 관할 세무서에 폐업신고 등 영업의 폐지 여부
- ⑤ 특별자치시장·특별자치도지사·시장·군수 또는 구청장은 법 제9조제4항에 따라 직권으로 등록사항을 말소하려는 경우 사전에 법 제9조제1항에 따른 공연장운영자에게 통지하고 해당 기관의 게시판과 인터넷 홈페이지에 20일 이상 게시해야 한다.

[본조신설 2019. 6. 25.]

[중전 제6조의2는 제6조의3으로 이동 <2019. 6. 25.>]

- 제6조의3(피난안내 대상 등)** 법 제11조의5제2항에 따른 피난안내도를 갖추어 두거나 피난안내에 관한 사항을 주지시켜야 하는 대상, 피난안내도의 위치, 피난안내 시 포함되어야 할 내용 등은 별표 1과 같다.

[본조신설 2018. 11. 29.]

[제6조의2에서 이동, 중전 제6조의3은 제6조의4로 이동 <2019. 6. 25.>]

- 제6조의4(안전진단기관의 지정 신청 등)** ① 법 제12조의2에 따라 안전진단기관으로 지정을 받으려는 자는 별지 제13호의3서식의 안전진단기관 지정 신청서에 다음 각 호의 서류를 첨부하여 문화체육관광부장관에게 제출하여야 한다.

<개정 2019. 6. 25.>

1. 정관 또는 이에 준하는 약정서 1부
 2. 사업계획서 1부
 3. 영 별표 1에 따른 안전진단기관의 지정 요건을 갖추었음을 증명하는 서류 1부
- ② 문화체육관광부장관은 제1항에 따른 신청을 받으면 「전자정부법」 제36조제1항에 따른 행정정보의 공동이용을 통하여 법인 등기사항증명서(법인인 경우만 해당한다)를 확인하여야 한다.
- ③ 문화체육관광부장관은 안전진단기관을 지정하는 경우에는 별지 제13호의4서식의 안전진단기관 지정서를 내주고, 그 내용을 지체 없이 공고하여야 한다.<개정 2019. 6. 25.>

[본조신설 2011. 11. 25.]

[제6조의3에서 이동, 중전 제6조의4는 제6조의5로 이동 <2019. 6. 25.>]

- 제6조의5(안전진단기관의 지정 취소 및 업무 정지의 기준 등)** ① 법 제12조의3에 따른 안전진단기관의 지정 취소 및 업무 정지의 기준은 별표 1의2와 같다. <개정 2018. 11. 29.>

② 문화체육관광부장관은 안전진단기관의 지정을 취소하거나 업무 정지를 명한 경우에는 지체 없이 이를 공고하여야 한다.

[본조신설 2011. 11. 25.]

[제6조의4에서 이동, 종전 제6조의5는 제6조의6으로 이동 <2019. 6. 25.>]

제6조의6(무대예술전문인 자격검정의 응시) 영 제13조제1항의 규정에 의한 무대예술전문인(이하 "전문인"이라 한다)의 자격검정에 응시하고자 하는 자는 응시원서에 다음 각호의 서류중 해당서류를 첨부하여 무대예술전문인 검정기관(이하 "검정기관"이라 한다)에 제출하여야 한다. <개정 2006. 12. 29., 2018. 11. 29., 2019. 6. 25.>

1. 학력증명서
2. 제6조의7제2항에 따른 실무경력인정서
3. 「국가기술자격법」에 따른 관련 자격증 사본. 다만, 사본 제출시 자격증 원본을 함께 제시하여야 한다.

[본조신설 2000. 3. 10.]

[제6조의5에서 이동, 종전 제6조의6은 제6조의7로 이동 <2019. 6. 25.>]

제6조의7(실무경력의 인정) ① 영 제10조의4에 따른 전문인 자격검정에 응시하기 위하여 영 별표 2 제2호에 따라 실무경력의 인정을 받고자 하는 자는 별지 제13호의5서식의 실무경력인정신청서에 다음 각 호의 서류 중 해당되는 서류를 첨부하여 검정기관에 제출하여야 한다. <개정 2002. 9. 11., 2006. 12. 29., 2011. 11. 25., 2019. 6. 25.>

1. 신청인의 이력서
2. 삭제 <2006. 12. 29.>
3. 영 별표 2 제2호에 따른 실무경력을 증명할 수 있는 서류
4. 삭제 <2006. 12. 29.>

② 검정기관은 제1항에 따른 신청서를 제출받은 때에는 신청일부터 30일 이내에 실무경력 인정여부를 결정하고 실무경력을 인정하는 경우에는 별지 제13호의6서식의 실무경력인정서를 신청인에게 교부하고, 이를 별지 제13호의7서식의 실무경력인정서발급대장에 기재하여야 한다. <개정 2002. 9. 11., 2008. 11. 14., 2011. 11. 25., 2019. 6. 25.>

[본조신설 2000. 3. 10.]

[제6조의6에서 이동 <2019. 6. 25.>]

제6조의8(자격증의 교부·재교부) ① 검정기관은 자격검정에 합격한 자에 관한 사항을 별지 제13호의8서식의합격자명부에 기재하고 문화체육관광부장관에게 별지 제13호의9서식에 의한 무대예술전문인자격증의 교부를 신청하여야 한다. <개정 2006. 12. 29., 2008. 3. 6.>

② 문화체육관광부장관은 제1항의 규정에 의하여 자격증의 교부를 신청받은 때에는 별지 제13호의10서식의 자격증 교부대장에 이를 기재하고 자격증을 검정기관을 통하여 교부하여야 한다. <개정 2008. 3. 6.>

③ 제1항의 규정에 의한 합격자명부 및 제2항의 규정에 의한 자격증교부대장은 전문인 자격종류별로 작성·비치하여야 한다. <개정 2006. 12. 29.>

④ 자격증을 교부받은 자가 그 자격증을 잃어버리거나 헐어 못쓰게 되어 재교부 받고자 하는 때에는 별지 제13호의11서식의 자격증재교부신청서를 검정기관에 제출하여야 한다.

[본조신설 2000. 3. 10.]

제6조의9 삭제 <2006. 12. 29.>

제6조의10(검정기관 지정신청서 등) ① 영 제18조제1항의 규정에 의하여 검정기관으로 지정받거나 지정사항을 변경하고자 하는 자는 별지 제13호의14서식의검정기관지정(지정사항변경)신청서에 다음 각호의 서류를 첨부하여 문화체육관광부장관에게 제출하여야 한다. 다만, 지정사항을 변경하고자 하는 때에는 변경사항과 관련된 서류를 제출하여야 한다. <개정 2008. 3. 6.>

1. 검정기관 운영계획서
 2. 검정기관 재정운영계획서
 3. 검정시설 및 설비현황
 4. 법 제15조제2항의 규정에 의한 검정경비 산출내역서
- ②검정기관지정서는 별지 제13호의15서식에 의한다.

[본조신설 2000. 3. 10.]

제6조의11(자격검정시행세칙) 검정기관의 장은 영 제15조의 규정에 의한 자격검정위원회의 의결을 거쳐 자격검정의 시행에 관하여 필요한 자격검정시행세칙을 정하여 고시하여야 한다.

[본조신설 2000. 3. 10.]

제6조의12(장부 및 서류의 보존관리) ① 삭제 <2006. 12. 29.>

- ②법 제15조의3의 규정에 의하여 무대예술전문인 검정기관은 실무경력인정서발급대장·자격검정합격자명부를 영구히 보존·관리하고, 그 밖의 인정 및 검정관련 장부 및 서류를 5년간 보존·관리하여야 한다.<개정 2006. 12. 29.>

[본조신설 2002. 9. 11.]

제6조의13(신고서식) 영 제9조제1항 내지 제3항의 규정에 의한 재해대처계획의 신고(변경신고)는 별지 제16호서식의 신고서에 의한다.

[본조신설 2002. 9. 11.]

제7조(행정처분의 기준 등) ①법 제33조제2항의 규정에 의한 행정처분의 세부적인 기준은 별표 2와 같다.

- ②법 제33조의 규정에 의하여 특별자치시장·특별자치도지사·시장·군수 또는 구청장이 행정처분을 하는 때 교부하는 행정처분명령서는 별지 제14호서식에 의한다.<개정 2011. 11. 25., 2015. 11. 19.>

- ③특별자치시장·특별자치도지사·시장·군수 또는 구청장은 제2항의 규정에 의하여 행정처분을 하는 경우에는 별지 제15호서식의 행정처분기록대장에 그 사실을 기재하여야 한다.<개정 2011. 11. 25., 2015. 11. 19.>

[제목개정 2015. 11. 19.]

제8조(수수료의 인가) ① 위원회 또는 안전진단기관이 법 제39조제1항에 따라 수수료 등에 대한 인가를 받으려는 경우에는 문화체육관광부장관에게 서면으로 인가 신청을 하여야 한다. <개정 2011. 11. 25.>

- ② 문화체육관광부장관은 제1항에 따른 인가 신청을 받으면 이해관계인의 의견을 수렴할 수 있도록 문화체육관광부의 인터넷 홈페이지에 20일간 그 내용을 게시하여야 한다. 다만, 긴급하다고 인정되는 경우에는 문화체육관광부의 인터넷 홈페이지에 그 사유를 소명하고 10일간 게시하도록 할 수 있다.

- ③ 문화체육관광부장관은 제2항에 따른 기간이 경과한 후 제2항에 따라 수렴된 의견을 고려하여 실비(實費)의 범위에서 수수료 등을 인가하여야 하며, 인가한 수수료 등과 그 산정 내역을 문화체육관광부의 인터넷 홈페이지를 통하여 공개하여야 한다.

[본조신설 2011. 3. 30.]

제9조(규제의 재검토) 문화체육관광부장관은 다음 각 호의 사항에 대하여 다음 각 호의 기준일을 매 3년마다(매 3년이 되는 해의 기준일과 같은 날 전까지를 말한다) 그 타당성을 검토하여 개선 등의 조치를 하여야 한다.

1. 제5조에 따른 공연장의 시설기준: 2014년 1월 1일
2. 제7조에 따른 행정처분의 기준 등: 2017년 1월 1일

[전문개정 2016. 12. 28.]

부칙 <제371호, 2019. 10. 7.> (어려운 법령용어 정비를 위한 18개 법령의 일부개정에 관한 문화체육관광부령)
이 규칙은 공포한 날부터 시행한다.

■ 공연법 시행규칙 [별표 1] <개정 2019. 10. 7.>

피난안내도의 비치 대상 등(제6조의3 관련)

1. 피난안내도의 비치

가. 피난안내도 비치 대상 공연장: 법 제2조제4호 및 영 제1조의2에 따른 공연장. 다만, 공연장이 외부에 공개되어 있어 비상 시 관람객이 바로 대피할 수 있는 경우에는 비치하지 않을 수 있다.

나. 피난안내도의 위치: 공연장 출입구 부분으로서 관람객이 쉽게 볼 수 있는 위치

다. 피난안내도에 포함되어야 할 내용

- 1) 비상 시 대피할 수 있는 피난계단·피난통로·비상구·하강기·피난사다리 등의 위치
- 2) 구획된 실(室) 등에서 비상구 및 출입구까지의 피난 동선
- 3) 소방시설(소화기·소화전·휴대용 비상조명등 등) 및 심장박동기 등 응급장비의 위치 및 사용방법
- 4) 피난안내도의 위치(현재 위치 표시)
- 5) 비상 시 엘리베이터 사용금지 내용 등 피난 및 대처 방법

라. 피난안내도의 크기 및 재질 등

- 1) 크기: B4(257mm×364mm) 이상의 크기로 할 것. 다만, 각 층별 공연장의 면적 또는 공연장이 위치한 층의 바닥면적이 각각 400㎡ 이상인 경우에는 A3(297mm×420mm) 이상의 크기로 해야 한다.
- 2) 재질: 종이(코팅처리 한 것을 말한다), 아크릴, 강판 등 쉽게 훼손 또는 변형되지 않는 것으로 해야 한다.

마. 피난안내도의 설치 방법

관람객이 피난안내도를 바라보는 위치에서 보이는 공연장의 형태 및 방향이 피난안내도상에 표시된 형태 및 방향과 일치해야 한다.

바. 피난안내도에 사용하는 언어: 한국어 및 1개 이상의 외국어를 사용하여 작성해야 한다.

2. 피난의 안내

가. 피난안내 대상 공연장: 법 제2조제4호 및 영 제1조의2에 따른 공연장

나. 피난안내의 방법 및 시기

- 1) 방법: 공연장의 상황에 따라 안내방송 또는 영상물 방영 등의 방법으로 관람객에게 안내해야 한다.
- 2) 시기: 관람객이 공연장 입장을 완료한 후 매 회 공연 시작 전까지 안내해야 한다.

다. 피난안내 시 포함되어야 할 내용

- 1). 비상 시 대피할 수 있는 피난계단·피난통로·비상구 등의 위치
- 2) 구획된 실(室) 등에서 비상구 및 출입구까지의 피난 동선
- 3) 공연의 특수상황(화염, 연기를 사용한 연출 등)에 대한 사전 안내
- 4) 장애인·노인·아동의 피난 시 도움 요청 방법
- 5) 그 밖에 피난 및 대처 방법 등 비상 상황을 대비하여 알아야 할 사항

라. 피난안내 방송 및 영상물에 사용하는 언어: 한국어 및 1개 이상의 외국어를 사용하여 작성하거나 방송해야 한다.

■ 공연법 시행규칙 [별표 1외2] <개정 2019. 6. 25.>

안전진단기관의 지정 취소 및 업무 정지의 기준(제6조의5 관련)

1. 일반기준

- 가. 위반행위가 둘 이상인 경우에는 각 위반행위에 따라 각각 처분한다.
- 나. 위반행위의 횟수에 따른 행정처분기준은 최근 3년간 같은 위반행위로 행정처분을 받은 경우에 적용한다. 이 경우 기준적용일은 최초의 행정처분 일부터 같은 위반행위로 다시 적발된 날을 기준으로 한다.
- 다. 처분권자는 다음의 어느 하나에 해당하는 경우에는 그 처분기준의 2분의 1의 범위에서 감경할 수 있다.
- 1) 위반행위가 사소한 부주의나 오류로 인한 것으로 인정되는 경우
 - 2) 위반의 내용 및 정도가 경미하여 안전검사등의 업무를 수행하는데 문제가 발생하지 않는 경우
 - 3) 위반행위자가 처음 해당 위반행위를 한 경우로서 5년 이상 안전검사를 성실히 수행하여 공연장 안전에 기여한 사실이 인정되는 경우
 - 4) 그 밖에 위반행위의 정도, 위반행위의 동기와 그 결과 등을 고려하여 감경할 필요가 있다고 인정되는 경우
- 라. 처분권자는 다음의 어느 하나에 해당하는 경우에 그 처분기준의 2분의 1의 범위에서 가중할 수 있다.
- 1) 위반행위가 고의나 중대한 과실에 의한 것으로 인정되는 경우
 - 2) 위반에 따른 관람객 또는 일반 국민의 피해가 크다고 인정되는 경우
 - 3) 그 밖에 위반행위의 정도, 위반행위의 동기와 그 결과 등을 고려하여 가중할 필요가 있다고 인정되는 경우

2. 개별기준

위반 내용	근거 법조문	처분기준		
		1차 위반	2차 위반	3차 위반
가. 거짓이나 그 밖의 부정한 방법으로 안전진단기관으로 지정을 받은 경우	법 제12조의3 제1항제1호	지정 취소		
나. 업무정지 기간 중에 안전검사등을 한 경우	법 제12조의3 제1항제2호	지정 취소		
다. 정당한 사유 없이 안전검사등을 거부한 경우	법 제12조의3 제1항제3호	업무 정지 2개월	업무 정지 6개월	지정 취소
라. 법 제12조의2제2항에 따른 지정 요건을 갖추지 못하게 된 경우	법 제12조의3 제1항제4호	업무 정지 2개월	업무 정지 6개월	지정 취소
마. 고의 또는 중대한 과실로 사실과 다르게 안전검사등	법 제12조의3 제1항제5호	업무 정지 2개월	업무 정지 6개월	지정 취소

을 한 경우				
--------	--	--	--	--

■ 공연법 시행규칙 [별표 2] <개정 2015.11.19.>

행정처분기준(제7조 관련)

1. 일반기준

가. 위반행위에 대한 처분대상자가 공연장 운영자이면서 동시에 공연자인 경우의 행정처분은 공연장 운영자에 대한 처분기준을 적용한다.

나. 위반행위가 둘 이상인 경우에는 그 중 무거운 처분기준의 2분의 1까지 가중할 수 있되, 각 처분기준을 합산한 기간을 초과할 수 없다.

다. 위반행위의 횟수에 따른 행정처분의 기준은 최근 1년간 같은 행위로 행정처분을 받은 경우에 적용한다. 이 경우 위반행위에 대하여 행정처분을 한 날과 다시 같은 위반행위를 적발한 날을 각각 기준으로 하여 위반횟수를 계산하며, 4차 이상 위반할 경우의 처분기준은 다음의 기준에 따른다.

- 1) 해당 위반행위의 3차 위반에 대한 행정처분이 1개월 이하의 운영정지 처분(30일의 운영정지 처분을 포함한다)인 경우 그 위반행위의 4차 이상 위반에 대하여 1개월의 운영정지 처분을 한다.
- 2) 해당 위반행위의 3차 위반에 대한 행정처분이 3개월 이상의 운영정지 또는 공연활동정지 처분인 경우 그 위반행위의 4차 이상 위반에 대하여 6개월의 운영정지 또는 공연활동정지 처분을 한다.

라. 처분권자는 다음의 어느 하나에 해당하는 경우에 그 처분기준의 2분의 1의 범위에서 감경할 수 있다.

- 1) 위반행위가 사소한 부주의나 오류로 인한 것으로 인정되는 경우
- 2) 위반의 내용·정도가 경미하여 관람객 또는 일반 국민의 피해가 발생하지 않은 경우
- 3) 위반행위자가 처음 해당 위반행위를 한 경우로서 5년 이상 공연장 운영 또는 공연활동을 통하여 공연예술 활성화에 기여한 사실이 인정되는 경우
- 4) 그 밖에 위반행위의 정도, 위반행위의 동기와 그 결과 등을 고려하여 감경할 필요가 있다고 인정되는 경우

마. 처분권자는 다음의 어느 하나에 해당하는 경우에 그 처분기준의 2분의 1의 범위에서 가중할 수 있다. 다만, 법 제33조에 따른 행정처분의 기간을 넘을 수 없다.

- 1) 위반행위가 고의나 중대한 과실에 의한 것으로 인정되는 경우
- 2) 위반에 따른 관람객 또는 일반 국민의 피해가 크다고 인정되는 경우
- 3) 그 밖에 위반행위의 정도, 위반행위의 동기와 그 결과 등을 고려하여 가중할 필요가 있다고 인정되는 경우

2. 개별기준

		공연장운영자에 대	공연자에 대한 공연
--	--	-----------	------------

위반행위	근거 법조문	한 운영정지			활동정지		
		1차 위반	2차 위반	3차 위반	1차 위반	2차 위반	3차 위반
가. 법 제5조제1항을 위반하여 연소자 유해 공연물을 연소자에게 관람시킨 경우	법 제33조 제1항제1호	3일	7일	15일	1개월	3개월	6개월
나. 법 제5조제2항을 위반하여 「청소년보호법」 제10조에 해당하는 선전물을 공중이 통행하는 장소에 공공연히 설치·부착 또는 배포하거나, 같은 내용으로 관람을 권유하는 등 광고를 한 경우	법 제33조 제1항제1호	경고	3일	7일	경고	1개월	3개월
다. 법 제6조제1항 또는 제2항을 위반하여 위원회의 추천 또는 변경추천을 받지 않고 국내에서 외국인으로서 공연한 경우, 외국인을 국내에 초청하여 공연하거나 외국인의 공연물을 국내에서 공연한 경우	법 제33조 제1항제2호	3일	7일	15일	15일	1개월	3개월
라. 외국인 공연 추천을 받은 자가 법 제7조제2항 각 호의 어느 하나에 해당하는 경우	법 제33조 제1항제3호	7일	15일	30일	1개월	3개월	6개월
마. 법 제9조제1항을 위반하여 등록을 하지 않은 경우	법 제33조 제1항제4호	3일	7일	15일			
바. 법 제9조제2항을 위반하여 변경등록을 하지 않은 경우	법 제33조 제1항제4호	경고	3일	7일			
사. 법 제11조제1항 전단 또는 제2항을 위반하여 재해대처계획을 신고하	법 제33조 제1항제5호	3일	7일	15일			

지 않거나 정당한 사유 없이 재해대처계획의 보완 요구에 따르지 않은 경우							
아. 법 제11조제3항에 따른 재해대처계획을 신고하지 않은 경우	법 제33조 제1항제5호				1개월	3개월	6개월
자. 법 제11조에 따른 재해대처계획에 따라 필요한 재해예방조치를 취하지 않은 경우	법 제33조 제1항제5호 의2	3일	7일	15일	1개월	3개월	6개월
차. 법 제12조제1항부터 제6항까지의 규정에 따른 설계검토, 등록 전 안전검사, 정기 안전검사, 정밀안전진단 및 자체 안전검사를 실시하지 않거나 그 결과를 제출하지 않은 경우 또는 무대시설에 대한 보완이나 개수 또는 보수 요구에 따르지 않은 경우	법 제33조 제1항제6호	7일	15일	1개월			
카. 법 제40조제1호·제2호 또는 제41조에 따른 죄를 지어 형을 선고받고 3개월 이내에 같은 위반행위를 한 경우	법 제33조 제1항제7호	1개월	3개월	6개월	3개월	6개월	6개월

[서식 1] 삭제 <2002.9.11>

[서식 2] 삭제 <2002.9.11>

■ 공연법 시행규칙[별지 제3호서식] <개정 2014.6.19>

연소자유해 [] 공연물
[] 공선전물 확인요청서

* []에는 해당되는 곳에 √표를 합니다.

접수번호	접수일자	처리기간	7일
요청인	성명	생년월일	
	주소 (전화번호 :)		
요청내용	공연자의 명칭	대표자 성명	
	공연제명	공연물의 종류	
	공연장소	공연기간	

「공연법」 제5조제3항에 따라 연소자 유해(☐ 공연물 ☐ 선전물) 확인을 받고
자 요청합니다.

년

월 일

요청인 (서명 또는 인)

영상물등급위원회 귀중

첨부서류	가. 각본·가사·악보·공연프로그램 1부(공연물의 경우에 한합니다) 나. 해당 공연의 홍보를 위하여 제작한 선전물(선전물의 경우에 한합니다)	수수료 영상물등급위원회가 문화체육관광부장관의 인가를 받아 정한 금액
------	--	--

처리절차

요청서 작성 → 접수 → 심 의 → 결 정 → 확인서 발급

요청인

처리기관: 경상북도교육위원회(공민담당부서)

■ 공연법 시행규칙 [별지 제4호서식] <개정 2015.12.31.>

제 호

연소자유해 []공연물 []선전물 확인서

1. 공연자의 명칭:
2. 대표자성명:
3. 공연제명:
4. 공연물의 종류:
5. 공연장소:
6. 공연기간:
7. 연소자 유해성 여부:
8. 연소자 유해성 여부에 대한 의견:

공연법 제5조에 따라 연소자 유해([]공연물 []선전물) 여부를 위와 같이 확인합니다.

년 월 일

영상물등급위원회

직인

210mm×297mm[백상지(80g/㎡)]

[illegible]

■ 공연법 시행규칙[별지 제6호서식] <개정 2014.6.19>

(앞쪽)

외국인국내공연 ☐ 추천 ☐ 변경추천 신청서

※ ⑭, ⑮, ⑯은 변경추천 신청 시에만 적어 넣으십시오.

접수번호	접수일자	처리기간	추천: 10일 변경: 5일
신청인	①공연자의 명칭		사업자등록번호
	②공연자 소재지		(전화번호 :)
	③대표자 성명	④생년월일	
	⑤대표자 주소		(전화번호 :)
신청내용	⑥원작자		
	⑦원작제명	⑫외국인 내역	인원수
	⑧공연물 제명	⑬외화사용 액	국적
	⑨공연물 종류		출연료
	⑩공연기간		기타
	⑪공연장소		계
	⑭추천번호	⑮추천연월일	
⑯변경사항	변경 전		
	변경 후		

「공연법」 제6조 및 같은 법 시행령 제4조에 따라 위와 같이 외국인 국내 공연 (☐ 추천 ☐ 변경추천) 을 신청하오니 추천하여 주시기 바랍니다.

년 월 일

신청인

(서명 또는 인)

영상물등급위원회 귀하

첨부서류	※ 추천변경신청서의 경우에는 변경사항과 관련된 서류만 제출합니다. 1. 공연개요·각본·가사·악보 각 1부 2. 공연계약서 사본 1부(번역문을 포함합니다) 3. 외국인 공연자공연단의 성격 등 설명서 1부 4. 외국인 출연자 명단(국적·성명·성별·생년월일·배역·여권번호) 1부 5. 저작자로부터 공연권을 취득한 사실을 증명하는 서류 1부.	수수료 영상물등급위원회가 문화체육관광 부장관의 인가를 받아 정한 금액
------	--	--

210mm×297mm[백상지 80g/㎡(재활용품)]

(뒤쪽)

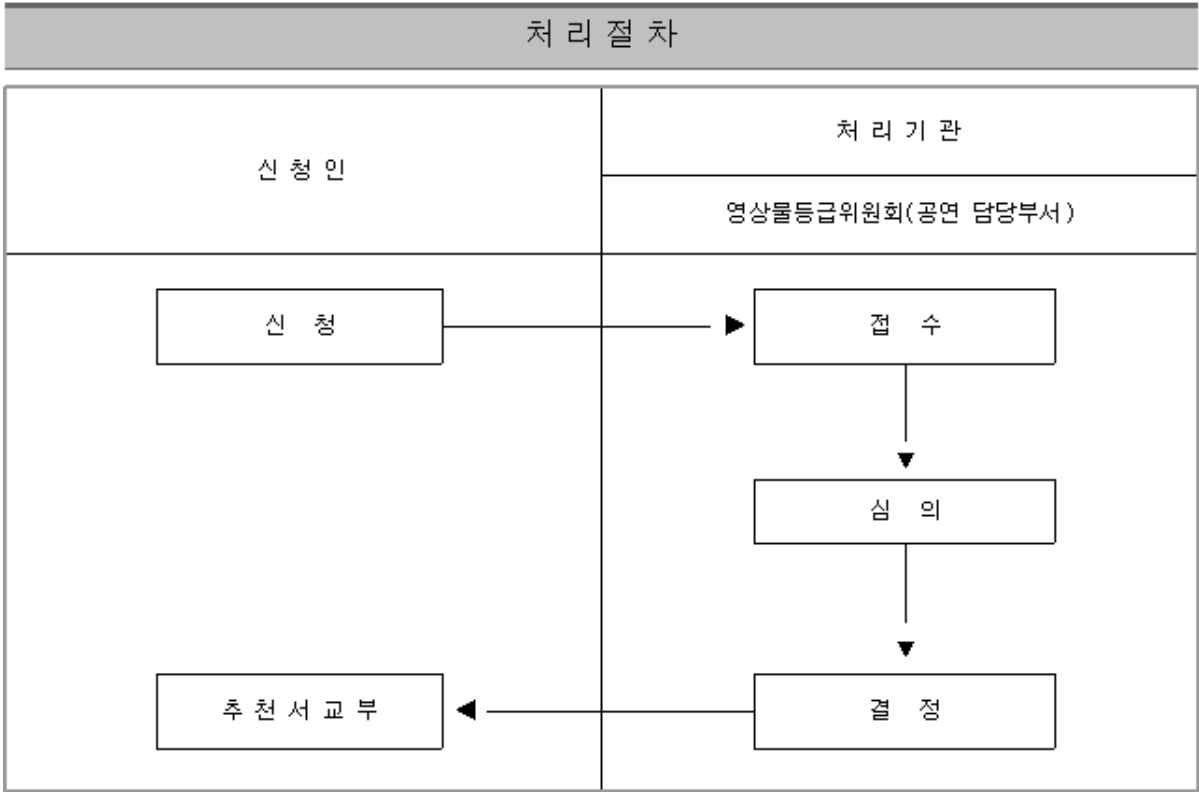

(앞쪽)

추천번호 :

외국인국내공연 **[]추천서**
[]변경추천서

1. 공연자의 명칭 및 대표자의 성명 :
2. 공연물 제목 :
3. 원작자 및 원작제명 :
4. 공연물 종류 :
5. 공연기간 :
6. 공연장소 :
7. 출연자 명단(별첨) :
8. 연소자 유해성 여부
9. 외화사용 추천액 :
10. 추천조건 : 뒤쪽에 기재

「공연법」 제6조 및 같은 법 시행령 제4조에 따라 위와 같이 외국인국내 공연을 ([]추천 []변경추천) 합니다.

년 월 일

영상물등급위원회

직인

210mm×297mm[백상지(80g/㎡)]

(뒤쪽)

추천 조건 :

■ 공연법 시행규칙 [별지 제8호서식] <개정 2015.12.31.>

외국인국내공연추천(변경추천)대장

추천 번호	신청(변경) 신청일	신청인			추천내용							연소 자유 해성 여부	외화 사용 액	추천 추천
		공연 자명 칭	대표 자성 명	생년월 일	공연물 제 목	원작 자	원작제 명	공연물 의 종 류	공연기 간	공연장 소	국적 별출 연인 원			
	()													
	()													
	()													
	()													
	()													
	()													
	()													
	()													
	()													
	()													
	()													
	()													
	()													
	()													
	()													

※ 변경추천이 3회 이상일 경우에는 뒤쪽에 기재하시기 바랍니다.

추천 번호	신청(변경) 신청일자	신청인			추천내용							연소 자유 해성 여부	외화 사용 액	추천 변경 추천 일
		공연 자 명칭	대표 자 성명	생년월 일	공연 물 제목	원작 자	원작제 명	공연물 의 종류	공연기 간	공연장 소	국적 별출 연인 원			
	()													
	()													
	()													
	()													
	()													
	()													
	()													
	()													
	()													
	()													
	()													
	()													
	()													
	()													
	()													
	()													
	()													

■ 공연법 시행규칙 [별지 제9호서식] <개정 2015. 12. 31.>

영 상 물 등 급 위 원 회

수신자 문화체육관광부장관

(경유)

제 목 년도 월 외국인 국내공연 추천 등 내역 제출

「공연법」 제7조제3항 및 같은 법 시행규칙 제4조제4항의 규정에 의하여 년도 월
외국인의 국내공연 추천·변경추천·제한·추천취소 결과를 다음과 같이 제출합니다.

1. 외국인 국내공연추천 현황(추천사항이 변경된 경우에는 최종 변경내용으로 작성한다)

(단위 : 건수/()인의 숫자는 인원)

국 가 별	일 반 공 연								관 광 업 소 공 연					합계
	음악회	오페라	합창	발레·무용	연극	인형극	기타	소계	연주·가요	가무	곡예	기타	소계	
합	당 월 (인 원)	()	()	()	()	()	()	()	()	()	()	()	()	()
계	당년누계 (인 원)	()	()	()	()	()	()	()	()	()	()	()	()	()
국	당 월 (인 원)	()	()	()	()	()	()	()	()	()	()	()	()	()
가	당년누계 (인 원)	()	()	()	()	()	()	()	()	()	()	()	()	()

2. 외국인 국내공연 취소·제한 현황

연번	취소·제한구분	신 청 인			공 연 내 용			취소·제한사 유
		공연자 명 칭	대표자 성 명	생 년 월 일	공연물 제 목	원 작 제 명	공 연 종 류	

붙임 : 년도 월분 외국인국내공연추천대장 사본 1부, 끝.

영 상 물 등 급 위 원 회 직인

기안자 (직위/직급) 서명

검토자 (직위/직급)서명

결재권자 (직위/직급)서명

협조자

시행 처리과명-연도별일련번호(시행일)

접수

처리과명-연도별일련번호(접수일)

우 도로명주소

/ 홈페이지 주소

전화번호()

팩스번호()

/ 공무원의 전자우편주소

/ 공개구분

210mm×297mm[백상지 80g/㎡]

■ 공연법 시행규칙 [별지 제10호서식] <개정 2019. 6. 25.>

공연장 [] 등록 [] 변경등록 신청서

※ 뒤쪽의 작성방법을 읽고 작성하시기 바라며, []에는 해당되는 곳에 √표를 합니다

(앞쪽)

접수번호	접수일자	처리기간	등록: 7일 변경: 3일	
설치자	①기관·법인·단체명			
	②기관·법인·단체 소재지 (전화번호 :)			
운영자	③대표자성명		④생년월일	
	⑤대표자주소 (전화번호 :)			
⑥공연장의 명칭		⑦종류 및 운영 형태	<input type="checkbox"/> 공공 공연장 <input type="checkbox"/> 직영 <input type="checkbox"/> 수탁 <input type="checkbox"/> 양여 <input type="checkbox"/> 민간 공연장 <input type="checkbox"/> 자가 <input type="checkbox"/> 임차	
⑧공연장 소재지		(전화번호 :)		
⑨공연장 착공일자		⑩공연장 사용승인 일자		
⑪공연장 시설 설치 내역 (※무대기계·기구 수는 「공연법 시행령」 제10 조제7항의 고시에 따라 산출 기재)	건축면적	m ² (평)	무대면적	m ² (평)
	무대기계·기구수	구동식	개	
		고정식	개	
객석수	개	객석이 되는 바닥면적	m ² (평)	
⑫등록번호		⑬등록연월일		
⑭변경사항	변경 전			
	변경 후			

「공연법」 제9조, 같은 법 시행령 제8조제1항 및 같은 법 시행규칙 제6조제1항에 따라 공연장([] 등록,
[] 변경등록)을 신청합니다.

년 월 일

⑮ 신청인

(서명 또는 인)

특별자치시장·특별자치도지사·시장·군수·구청장 귀하

신청인 제출서류	※ 변경등록 신청의 경우에는 다음 각 호의 서류 중 변경사항과 관련되는 서류와 등록증만 제출하 시면 됩니다. 1. 시설설치내역서(무대개요·객석·로비·분장실·무대기계·조명·음향·영상 등으로 구분하여 작성 합니다)각 1부 2. 시설의 평면도 및 배치도 각 1부 3. 부동산의 소유권 또는 사용권을 증명할 수 있는 서류 1부 4. 무대시설 안전진단 전문가가 발급하는 다음 각 목의 서류 1부 가. 신규등록 : 「공연법」 제12조제1항제1호에 따른 설계검토 결과(설계검토의 대상이 되는 공연장만 해당함) 및 같은 항 제2호에 따른 등록 전 안전검사 결과 나. 변경등록 : 「공연법」 제12조제2항 및 제3항에 따른 정기검사 결과 또는 정밀안전진 단 결과(정기 안전검사 또는 정밀안전진단의 대상이 되는 공연장만 해당함)	수수료 (수입증지) 특별자치시·특별자치도 ·시·군·구 조례로 정한 금액
담당 공무원 확인사항	전기안전점검확인서(변경등록 신청을 받은 경우에는 변경사유로 인하여 「전기사업법」 제66조의2 제1항에 따른 전기안전점검을 받아야 하는 경우만 확인함)	

210mm×297mm[백상지(80g/㎡) 또는 중질지(80g/㎡)]

(뒤쪽)

행정정보 공동이용 동의서

본인은 이 건 업무처리와 관련하여 담당 공무원이 「전자정부법」 제36조제1항에 따른 행정정보의 공동이용을 통하여 담당 공무원 확인사항을 확인하는 것에 동의합니다 * 동의하지 아니하는 경우에는 신청인이 직접 관련 서류를 제출하여야 합니다.

신청인 (서명 또는 인)

유의사항

- ※ 공연장 등록신청서는 개별 공연장별로 작성 제출하여야 합니다(예 : 국립중앙극장의 경우 해오름극장, 달오름극장, 별오름극장, 하늘극장을 각각 별개로 작성합니다).
- ※ ㉔, ㉕, ㉖는 변경등록 신청 시에만 적어 넣으십시오
- ㉔~ ㉖란은 등록신청서의 제출시점을 기준으로 작성하되, ㉕ · ㉖란은 건축물대장 상의 착공일자와 사용승인일자(기존 건축물 이나 건축물의 일부공간을 공연장으로 개축 등을 하는 경우는 그 착공일자와 사용개시일자)를 기재하고, ㉔란은 해당 공연장과 그 부속시설에 한정하여 작성하시기 바랍니다.
- ㉕란의 신청인은 설치자 또는 운영자 명의로 하여야 합니다.

처리절차

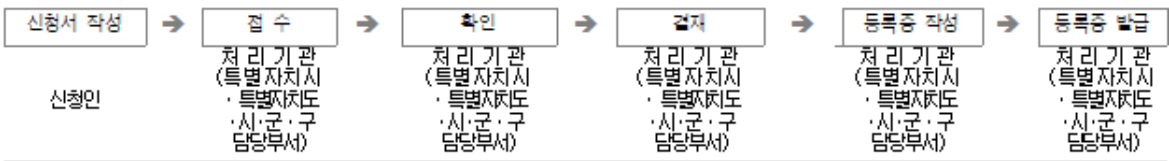

■ 공연법 시행규칙[별지 제11호서식] <개정 2019. 6. 25.>

(앞쪽)

공연장등록증

① 등 록 번 호				등 록 일 자		. . .	
설 치 자	②기관·법인·단체 명						
	③기 관 · 법 인 · 단 체 소 재 지		(전화번호 :)				
운 영 자	④ 대 표 자 성 명		생년월일				
	⑤ 대 표 자 주 소		(전화번호 :)				
⑥ 공 연 장 의 명 칭		⑦종류 및 운영형태		<input type="checkbox"/> 공공 공연장 <input type="checkbox"/> 직업 <input type="checkbox"/> 주류 <input type="checkbox"/> 양여 <input type="checkbox"/> 민간 공연장 <input type="checkbox"/> 자가 <input type="checkbox"/> 합작			
⑧ 공 연 장 소 재 지		(전화번호 :)					
⑨ 공 연 장 착 공 일 자				⑩공연장 사용승인 일 자			
⑪ 공연장 시설 설치내역 (※무대기계·기구 수는 「공연법 시행령」 제10조제7항의 고시에 따라 산출 기재)		건축면적	㎡(평)		무대면적	㎡(평)	
		무대기계 · 기구 수	구 동 식		개		
			고 정 식		개		
		객 석 수	개		객석이 되는 바 닥 면 적	㎡(평)	
⑫ 변 경 등 록 사 항		(뒤쪽에 기재)					
⑬무대시설 안전진단 결과 기록사항		(뒤쪽에 기재)					
<p>「공연법」 제9조 및 같은 법 시행령 제8조에 따라 위와 같이 공연장등록을 하였음을 증명합니다.</p> <p style="text-align: center;">년 월 일</p> <p style="text-align: center;">특별자치시장·특별자치도지사· 시장·군수·구청장</p> <div style="border: 2px solid orange; width: 100px; height: 100px; display: flex; align-items: center; justify-content: center; margin: 0 auto;">인</div>							

210mm×297mm(백상지(1종) 120g/㎡)

(뒤쪽)

⑫변경등록 사항					
처 리 일 자		변경내용 및 그 원인		등록청 확인	

⑬무대시설 안전진단 결과 기록사항					
진 단 기 간	진 단 구 분	진 단 기 관	진단결과 조치사항 및 이행유무	차 기 진단일자	등록청 확 인

※ 진단구분란은 설계·정기·정밀 검사로 구분하시기 바랍니다.

■ 공연법 시행규칙 [별지 제12호서식] <개정 2015.12.31.>

(앞쪽)

공연장등록부					
① 등 록 번 호				등 록 일	. . .
설 치 자	②기관·법인·단체명				
	③기 관 · 법 인 · 단 체 소 재 지	(전화 :)			
운 영 자	④ 대 표 자 성 명			생 년 월 일	
	⑤ 대 표 자 주 소	(전화 :)			
⑥ 공 연 장 의 명 칭				⑦종류 및 운영형태	[]공공 공연장 []직 영 []수탁 []양여 []민간 공연장 []자 가 []임차
⑧ 공 연 장 소 재 지		(전화 :)			
⑨ 공 연 장 착 공 일				⑩공연장사용승인일	
⑪ 공 연 장 시 설 설 치 내 역 (※ 무 대 기 계 · 기 구 수 는 「공 연 법 시 행 령」 제10조제7항의 고시에 따라 산출 기 재)		건축면적	m ² (평)	무대면적	m ² (평)
		무대기계· 기구수	고 정 식	개	
			이 동 식	개	
		객 석 수	개	객석이 되는 바 닥 면 적	m ² (평)
⑫변경등록사항					
처리일	변경내용 및 그 원인				기록자⑬

(뒤쪽)

⑬무대시설 안전진단 결과 기록사항							
진단 기간	진단 구분	진단 기관	진단결과	등록청 조치사항	조치사항 이행여부	차기진단일	기록자 ⑭

* 진단구분란은 설계·정기·정밀 검사로 구분하시기 바랍니다.

■ 공연법 시행규칙[별지 제13호서식] <개정 2019. 6. 25.>

공연장등록증 재발급신청서

※ 뒤쪽의 작성방법을 읽고 작성하시기 바라며, []에는 해당되는 곳에 √표를 합니다. (앞쪽)

접수번호	접수일자	처리기간	1일
설치자	①기관·법인·단체명		
	②기관·법인·단체 소재지 (전화번호 :)		
운영자	③ 대 표 자 성 명	④생년월일	
	⑤ 대 표 자 주 소 (전화번호 :)		
⑥ 공 연 장 의 명 칭		⑦종류 및 운영형태	<div><div>[] 공공 공연장 [] 직업</div><div>[] 주학 공연장 [] 양여</div><div>[] 민간 공연장 [] 자가</div><div>[] 합차</div></div>
⑧ 공 연 장 소 재 지	(전화번호 :)		
⑨공 연 장 착 공 일 자	⑩공연장 사용승인 일자		
⑪ 공연장 시설 설치내역 (※무대기계·기구 수는 「공연법 시행령」 제10조제7항의 고시에 따라 산출 기재)	건축면적	m ² (평)	무대면적 m ² (평)
	무대기계·기구수	고 정 식	개
		이 동 식	개
	객 석 수	개	객석이 되는 바닥면적
⑫ 등 록 번 호	⑬등록연월일		. . .

⑭ 재 발 급 사 유

「공연법 시행령」 제8조제4항 및 같은 법 시행규칙 제6조제5항에 따라 공연장등록증의 재교부를 신청합니다.

년 월 일

⑮ 신청인 (서명 또는 인)

특별자치시장·특별자치도지사·시장·군수·구청장 귀하

첨 부 서 류	없 음	수수료 없 음
---------	-----	------------

(뒤쪽)

유의사항

- ※공연장등록증 재발급신청서는 개별 공연장별로 작성 제출하여야 합니다(예 : 국립중앙극장의 경우 해오름극장, 달오름극장, 별오름극장, 하늘극장을 각각 별개로 작성합니다).
- ㉓~㉗란은 최근 등록사항을 기준으로 작성하되, ㉓㉗란은 건축물대장상의 착공일자와 사용승인 일자(기존 건축물이나 건축물의 일부공간을 공연장으로 개축 등을 하는 경우는 그 착공일자와 사용개시 일자)를 기재하고, ㉗란은 당해 공연장과 그 부속시설에 한정하여 작성하시기 바랍니다.
- ㉗란의 신청인은 운영자 명의로 하여야 합니다.

처리절차

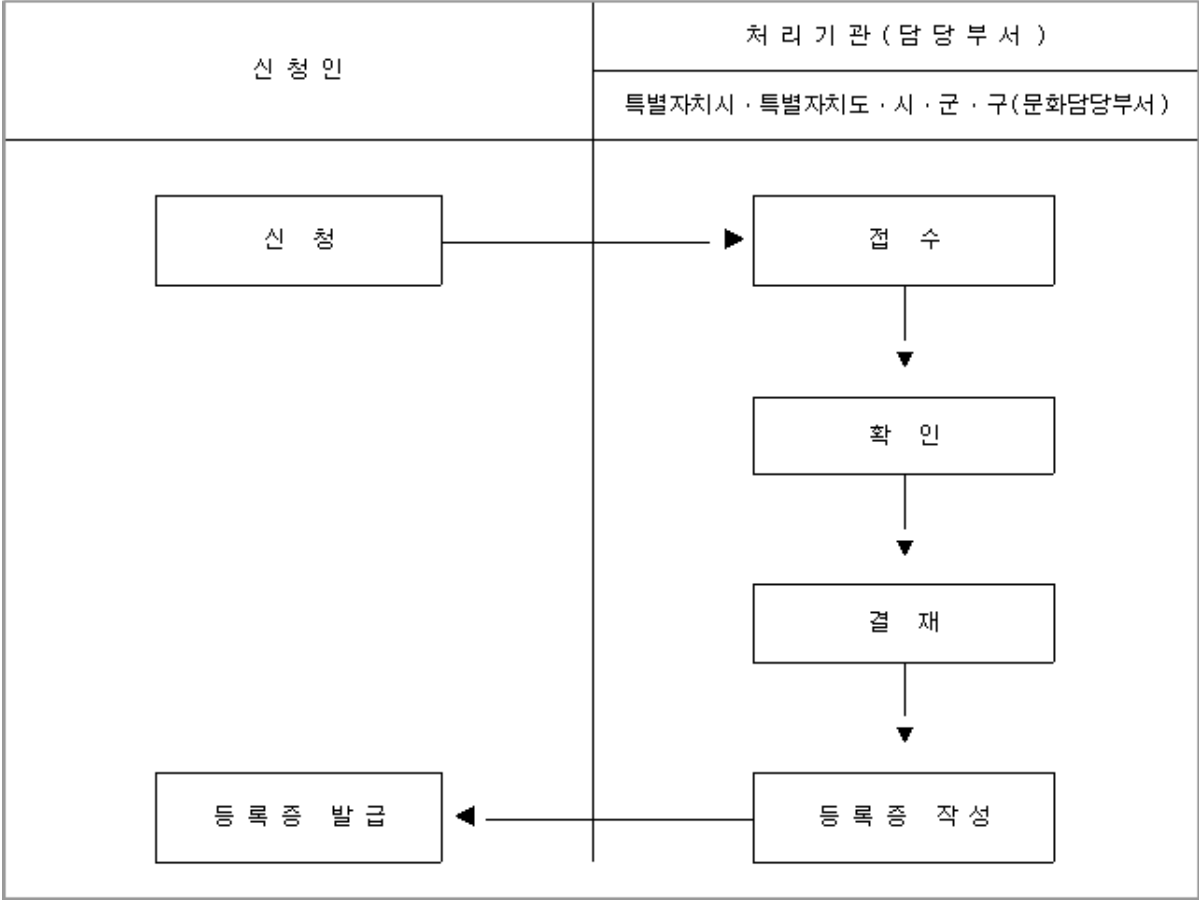

■ 공연법 시행규칙 [별지 제 13호의 2서식] <신설 2019. 6. 25.>

폐업신고서

※ 색상이 어두운 칸은 신고인이 적지 아니하며, []에는 해당되는 곳에 √표를 합니다.

접수번호		접수일	처리기간
			3일
신고인	개인	성명(대표자명)	(생년월일:)
		주소	(전화번호:)
	법인·단체 등	명칭	(전화번호:)
공연장의 명칭 및 소재지		명칭	
		주소	
공연장 종류 및 운영형태		[] 공공 공연장 [] 직영 [] 수탁 [] 양여	
		[] 민간 공연장 [] 자가 [] 임차	
폐업일		년 월 일	
폐업사유			

등록증 분실사유

「공연법」 제9조제3항 및 같은 법 시행규칙 제6조2에 따라 폐업을 신고합니다.

년 월 일

신고인

(서명 또는 인)

특별자치시장·특별자치도지사·시장·군수·구청장

귀하

붙임 서류	1. 공연장등록증(변경한 경우 변경등록증) ※ 등록증을 분실한 경우에는 분실사유를 작성하고 등록증을 첨부하지 않아도 됩니다.	수수료 없음
-------	--	--------

210mm×297mm[백상지(80g/㎡) 또는 중질지(80g/㎡)]

■ 공연법 시행규칙 [별지 제13호의3서식] <개정 2019. 6. 25.>

안전진단기관 지정 신청서

접수번호	접수일	처리기간	60일
신청인	기관명	전화번호	
	대표자	생년월일	
	주소		

「공연법」 제12조의2, 같은 법 시행령 제10조의2 및 같은 법 시행규칙 제6조의4제1항에 따라 안전진단기관으로 지정받기 위하여 위와 같이 신청합니다.

년 월 일

신청인

(서명 또는 인)

문화체육관광부장관 귀하

신청인(대표자) 제출서류	1. 정관 또는 이에 준하는 약정서 1부 2. 사업계획서 1부 3. 「공연법 시행령」 제10조의2 및 별표 1의3에 따른 안전진단기관의 지정 요건을 갖추었음을 증명하는 서류 1부	수수료 없음
담당 공무원 확인사항	법인 등기사항증명서	

처리절차

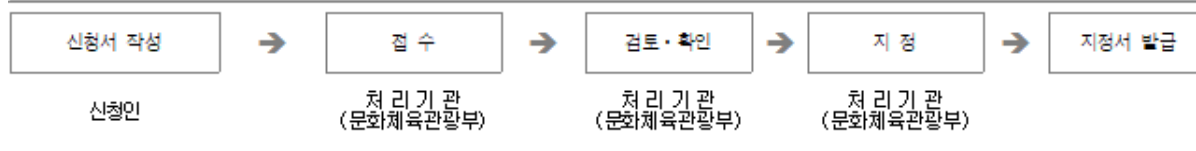

210mm×297mm[백상지(80g/㎡) 또는 중절지(80g/㎡)]

■ 공연법 시행규칙 [별지 제13호의4서식] <개정 2019. 6. 25.>

제 호

안전진단기관 지정서

지정번호:

기관명:

대표자:

기관소재지:

위 기관을 「공연법」 제12조의2 및 같은 법 시행규칙 제6조의4제3항에 따라 안전진단기관으로 지정합니다.

년 월 일

문화체육관광부장관

직인

210mm×297mm[백상지(150g/㎡)]

[별지 제13호의5서식] <개정 2019. 6. 25.>

(앞 쪽)

무대예술전문인 실무경력인정 신청서										처리기간				
※ ⑥란은 해당사항에 표기하십시오.										30일				
신청인	①성명			②주민등록번호										
	③주소			(전화 :)										
④취득 무대예술자격 (※1,2급 신청자의 경우 해당)		자격종목		등급		취득시기	년 월 일							
신청내역	⑤인정신청자격별		자 격 종 목		등급									
	⑥인정신청 실무경력 (※1,2급 신청자의 경우 하위 자격증취득 이후 경력만 해당)		공연장 동사경력		. . . ~(년 월)							
					. . . ~(년 월)							
					. . . ~(년 월)							
					총경력		년 월							
	공연업 동사 경력		구 분		연도별 인정대상 업무분야 참여 건수 (※최근부터 필요한 기간 연도의 실적만 기재)									
					년	년	년	년	년	년				
					공연 제작 (작품수)		공연기간 90일이상							
					기기설치 (공사수)									
	「공연법」 제14조, 같은 법 시행령 별표 2 및 같은 법 시행규칙 제6조의7제1항에 따라 위와 같이 무대예술전문인 자격검정에 응시하고자 실무경력인정을 신청합니다.													
년 월 일														
신청인 (서명 또는 인)														
검정기관의 장 귀하														
<구비서류> ※다음 각호의 서류 중 해당서류만 제출하시면 됩니다. 1. 신청인의 이력서 1부 2. 「공연법 시행령」 별표 2에 따른 실무경력을 증명할 수 있는 서류 각 1부 ※ 이 신청서는 무료로 드립니다. ※ 뒤쪽의 신청안내를 참고하시기 바랍니다.							수수료							
							검정기관이 문화체육관광부장관의 승인을 얻어 정한 금액							

(뒤 쪽)

1. 이 신청서는 다음과 같이 처리됩니다.

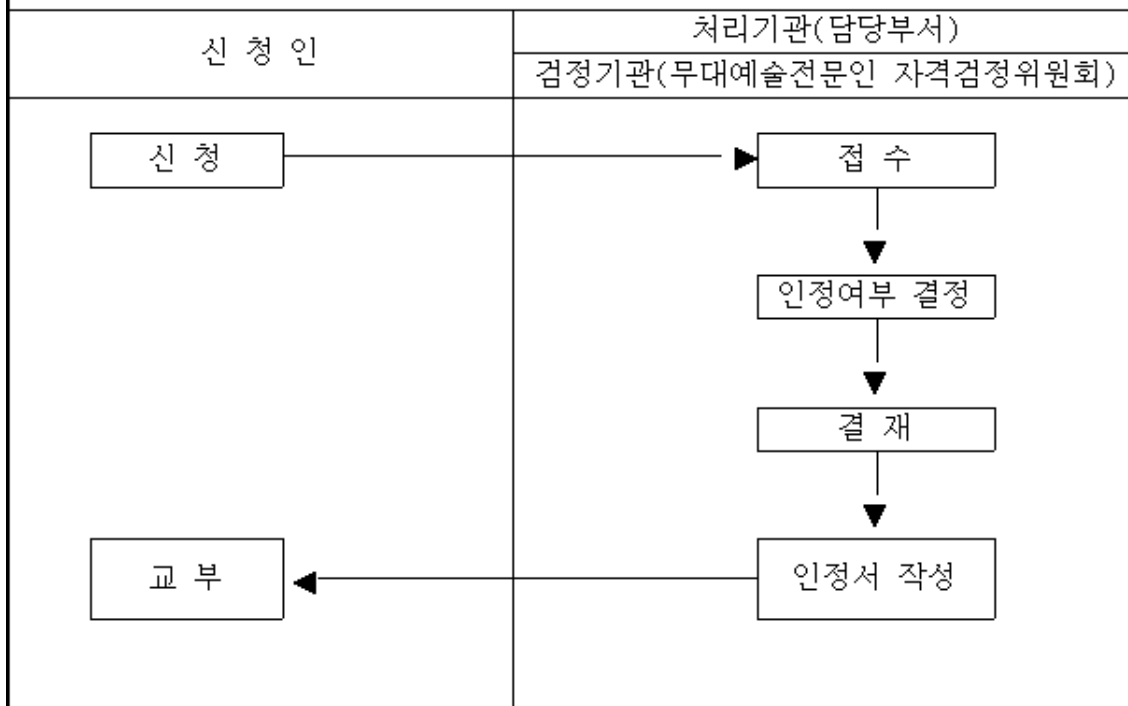

2. 실무경력 인정기준(「공연법 시행령」 별표 2)

○ 공연장 종사자 : 공연장 근무기간

○ 공연업 종사자

- 검정기관이 정하여 고시하는 기준에 해당하는 연간 5개 이상의 공연작품에서 인정대상 업무분야에 참여한 경우(공사를 포함합니다)
- 공연기간이 연 90일 이상인 공연작품을 포함한 연간 2개 이상의 공연작품에서 인정대상 업무분야에 참여한 경우

3. 「공연법 시행령」 별표 2에 따라 공연장 종사자 및 공연업 종사자가 실무경력으로 인정받을 수 있는 업무분야는 자격종류별로 다음과 같습니다.

- 무대기계 : 무대기계의 조작·관리, 무대장치의 설치·전환
- 무대조명 : 조명기기의 설치·조작·관리
- 무대음향 : 음향기기의 설치·조작·관리

※ 그 밖에 실무경력 인정에 관하여 필요한 사항은 검정기관이 정한 자격검정시행세칙을 참고하시기 바랍니다.

■ 공연법 시행규칙 [별지 제13호의6서식] <개정 2019. 6. 25.>

제 호

무대예술전문인 실무경력인정서

1. 성 명: (남 • 여)
2. 생 년 월 일:
3. 주 소:
4. 응시가능 분야 및 등급: _____ 분야 _____ 등급
5. 취득 무대예술자격: _____ 분야 _____ 등급
6. 실무경력 인정 총 연수: _____ 년 _____ 월
 - 공연장 종사경력 인정연수: _____ 년 _____ 월
 - 공연업 종사경력 인정연수: _____ 년 _____ 월

위 사람의 실무경력 인정신청에 대하여 「공연법」 제14조, 같은 법 시행령 제10조의4 및 별표 2에 따라 위와 같이 실무경력을 인정합니다.

년 월 일

검정기관의 장

직인

210mm×297mm[백상지(150g/㎡)]

■ **행정법** 시행규칙 [별지 제13호의7서식] <개정 2019. 6. 25.>

무대예술전문인 실무경력인정서발급대장[illegible]

210mm×297mm[백상지(80g/㎡)]

[별지 제13호의8서식] <개정 2006.12.29>

무대예술전문인 자격검정 합격자 명부

자격종류 :

자격등급 :

합격번호 (자격증번호)	성 명	주민등록번호	합격 연월일	비 고

[별지 제13호의9서식] <개정 2008.3.6>

(표지 앞쪽)

무대예술전문인 자격증

문화체육관광부 로고

문 화 체 육 관 광 부

115mm×85mm

(표지 뒤쪽)

(제1쪽)

무대예술전문인 자격증

자격번호 :
 성 명 :
 자격종류 : (급)

사진
(2.5*3cm)

생년월일 :
 주 소 :
 합격연월일 : 년 월 일
 교부연월일 : 년 월 일

문 화 체 육 관 광 부 장 관 (인)

(제2쪽)

변경사항		
연월일	변경내역	확인

■ **공무원법 시행규칙** [별지 제13호의10서식] <개정 2015.12.31.>

무대예술전문인 자격증 교부대장

자격종류 :

자격등급 :

[illegible]

210mm×297mm[백상지(150g/㎡)]

■ 공연법 시행규칙[별지 제13호의11서식] <개정 2014. 6. 19>

무대예술전문인 자격증 재교부신청서

접수번호	접수일자	처리기간	7 일
신청인	성명		
	주소 (전화번호 :)		
신청내역	자격 종류		
	자격 등급		
	자격 증번호	교부 연월일	
	재교부신청 사유		

「공연법 시행규칙」 제 6조의 8제 4항에 따라 무대예술전문인 자격증의 재교부를 신청합니다.

년 월 일

신청인 (서명 또는 인)

검정기관의 장 귀하

첨부서류	뒤쪽 참조	수수료 검정기관이 문화체육관광부장관의 승인을 얻어 정한 금액
------	-------	---

210mm×297mm[백상지 80g/㎡(재활용품)]

(뒤쪽)

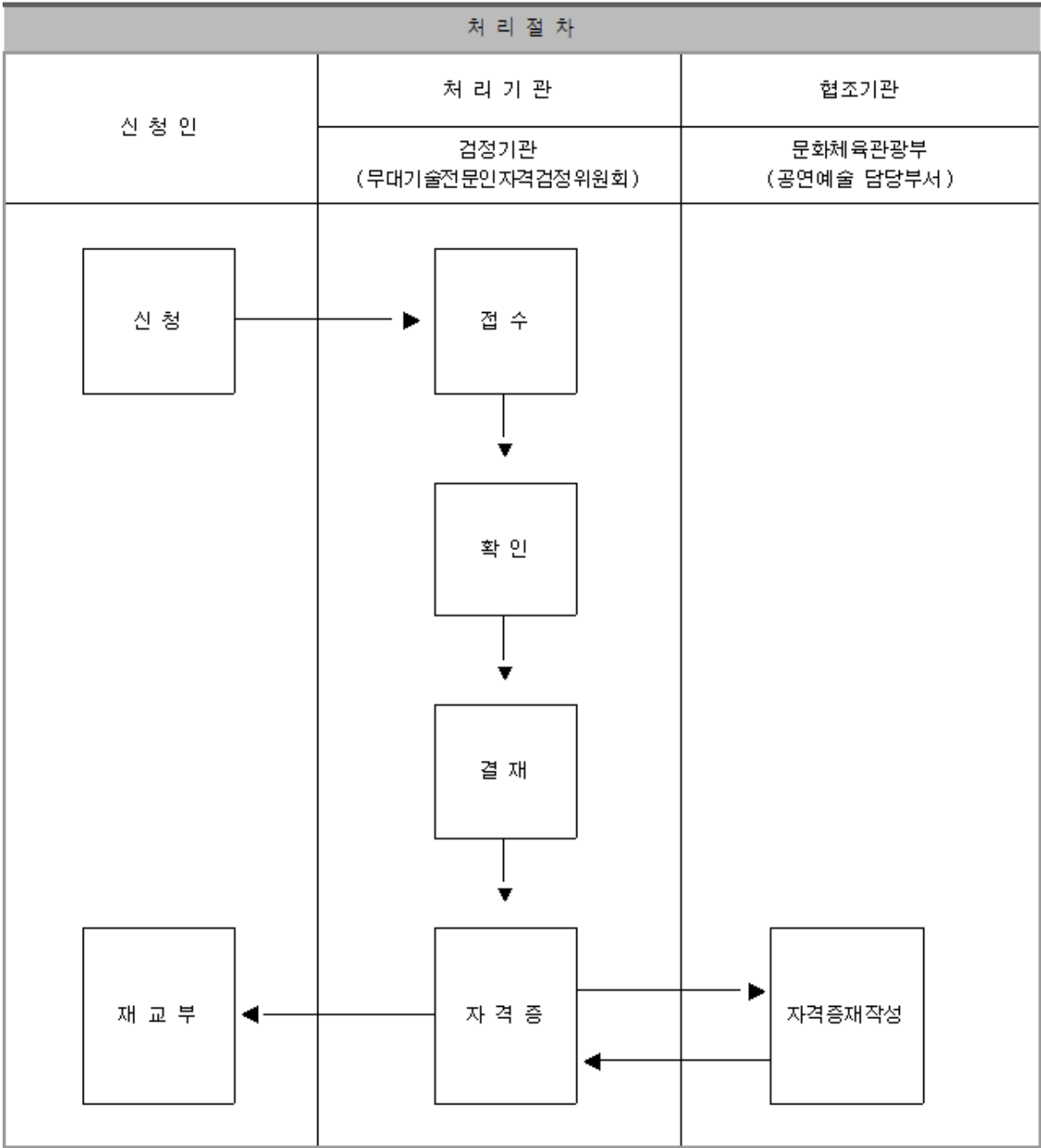

[별지 제13호의12서식] 삭제 <2006.12.29>

[별지 제13호의13서식] 삭제 <2006.12.29>

■ 공연법 시행규칙[별지 제13호의14서식] <개정 2014.6.19>

무대예술 전문인 검정기관 []지정 []지정사항변경 신청서

※ 뒤쪽의 유의사항을 읽고 작성하시기 바라며, []에는 해당되는 곳에 √표를 합니다.

(앞쪽)

접수번호	접수일자	처리기간	20일
------	------	------	-----

신청인	기관 또는 단체명	
	대표자 성명	생년월일
	소재지 (전화번호 :)	

신청 내역	검정기관의 명칭		
	검정기관의 소재지 (전화번호 :)		
	검정기관의 대표자		생년월일
	검정경비 징수	항 목	
	승인 신청액	승인신청액	

변경사항 (※ 변경신청 시에만 기재)	변 경 전
	변 경 후

「공연법」 제15조제1항 및 같은 법 시행령 제18조제1항에 따라 무대예술전문인 검정기관
([] 지정 [] 지정사항변경)을 신청합니다.

년 월 일

신 청 인

(서 명 또는 인)

문화체육관광부장관 귀하

첨 부 서 류	※ 지정 사항 변경 신청의 경우 변경되는 사항과 관련된 서류만 제출합니다.	수수료 없음
	1. 검정기관 운영계획서 1부 2. 검정기관 재정운영계획서 1부 3. 검정시설 및 설비현황 1부 4. 법 제 15조 제 2항에 따른 검정경비 산출내역서 1부	

210mm×297mm[백상지 80g/㎡(재활용품)]

(뒤쪽)

유의사항

- 검정기관으로 지정받은 기관이 허위 기타 부정한 방법으로 지정을 받은 때에는 그 지정을 취소하고, 검정을 부실하게 실시하여 그 업무를 적정하게 수행할 수 없다고 인정되는 때에는 그 지정을 취소할 수 있습니다.
- 검정기관은 무대예술전문인 검정에 관한 장부 및 서류를 5년간 보존·관리하여야 합니다.

처리절차

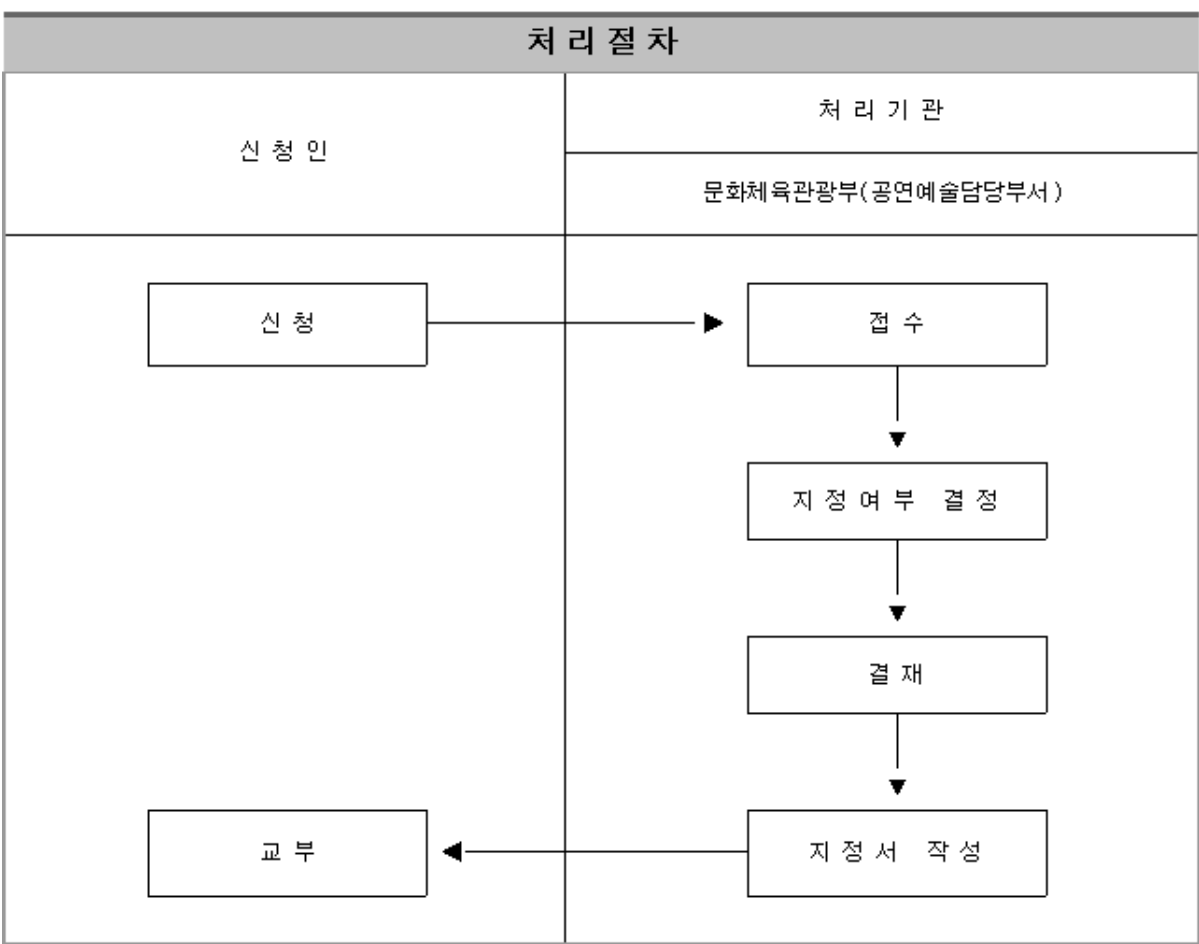

(앞쪽)

지정번호 : 제 호

무대예술전문인 검정기관 지정서

1. 검정기관의 명칭(대표자) :
2. 검정기관의 소재지 :
3. 검정기관의 개설자
○기관·단체명 :
○대표자 성명 :
4. 검정경비 징수 승인액

항 목	승 인 액

위와 같이 공연법 제15조제1항 및 같은 법 시행령 제18조에 따라 무대예술전문인 검정기관으로 지정합니다.

년 월 일

문화체육관광부장관

직인

210mm×297mm[백상지 150g/㎡]

(뒤쪽)

지정조건

■ 공연법 시행규칙 [별지 제14호서식] <개정 2015.12.31.>

제 호			
행정처분 명령서			
공연장 또는 공연자의 명칭		공연물의 종류	
공연장 또는 공연자의 소재지			
대 표 자 의 성 명			
대 표 자 의 주 소			
공 연 장 등 록 번 호	등 록 청 :	등록번호:	
위 반 사 항			
처 분 내 용			
지 시 사 항			
관 계 조 문			
<p>위 공연장의 대표자 또는 공연자에 대하여 「공연법」 제33조 및 같은 법 시행규칙 제7조제2항에 따라 위와 같이 행정처분을 명합니다.</p> <p style="text-align: right;">년 월 일</p> <p style="text-align: center;">시장·군수·구청장 직인</p>			

210mm×297mm[백상지(80g/㎡)]

■ 공연법 시행규칙 [별지 제16호서식] <개정 2015.12.31.>

행정처분기록대장

처분번호	처분일	관련문서번호	공연장 또는 공연자 명칭	대표자 성 명	대 표 자 생년월일	위반사항	처분내용	관

* 뒤쪽의 유의사항을 읽고 작성하시기 바라며, []에는 해당되는 곳에 √ 표를 합니다. (양쪽)

210mm×297mm[백상지(80g/㎡)]

(뒤쪽)

첨부서류	<ul style="list-style-type: none"> ※ 변경신고의 경우에는 변경과 관련되는 서류만 제출하시면 됩니다. ※ 공연장 운영자, 공연시설이나 장소 운영자 및 공연주최자는 재해대책계획에 각각 다음 내용을 포함하여 작성하여야 합니다. <ol style="list-style-type: none"> 1. 공연장 시설별 관리자의 임무 및 관리조직에 관한 사항(시설의 평면도 및 배치도에 관리자를 표기하여 첨부합니다) 2. 비상시 취하여야 할 조치 및 연락처에 관한 사항 3. 화재예방 및 인명피해 방지조치에 관한 사항 4. 공연계획서 및 안전관리인력의 확보·배치계획(공연장 외의 시설이나 장소에서 3천명 이상의 관람이 예상되는 공연을 하는 경우에 한합니다) 	수수료 없음
------	--	--------

유 의 사 항

- 등록 공연장의 경우는 ㉔, ㉕, ㉖란은 기재하지 않습니다.
- 등록 공연장의 경우는 개별 공연장별로 신고서의 ㉔, ㉕란을 공연장등록신청서 작성 기준에 따라 기재한 후, 첨부서류를 첨부하여 신고하여야 합니다(예 : 국립중앙극장의 경우 해오름극장, 달오름극장, 별오름극장, 하늘극장을 각각 별개로 작성합니다).
- 등록 공연장 외의 장소에서 1천명 이상의 관람이 예상되는 공연의 경우는 공연시설이나 장소 운영자가 ㉖란을 기재하고, 공연주최자가 ㉔란을 기재하여 각각 첨부서류를 첨부하여 ㉔신고인란에 시설이나 장소 운영자와 공연주최자가 각각 서명 또는 날인하여 공동으로 신고하여야 합니다. 이 경우 시설이나 장소 운영자는 공연주최자가 첨부서류를 차질없이 작성할 수 있도록 협조하여야 합니다.

처리절차

신청인	처리기관	협조기관
	특별자치시·특별자치도·시·군·구	소방서(방재담당부서)
신청	<div>접수</div> <div>확인</div> <div>검제</div> <div>수리</div>	<div>접수 및 점검</div>